



社協だより

8月号
(No.33)

ふれあいネットワーク

社会福祉法人
千曲市社会福祉協議会

〒387-0011 千曲市杭瀬下二丁目6番地
TEL.026-272-0252 FAX.026-272-6557
<http://www.valley.ne.jp/~shakyokc/>

千曲の福祉

みんなのスペース

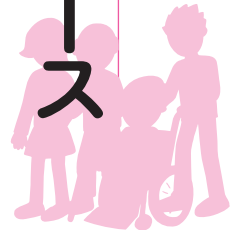

「忙しいお父さんたち

の代わりに。

みんな自分たちの

孫たちだから……」

の思いを胸に

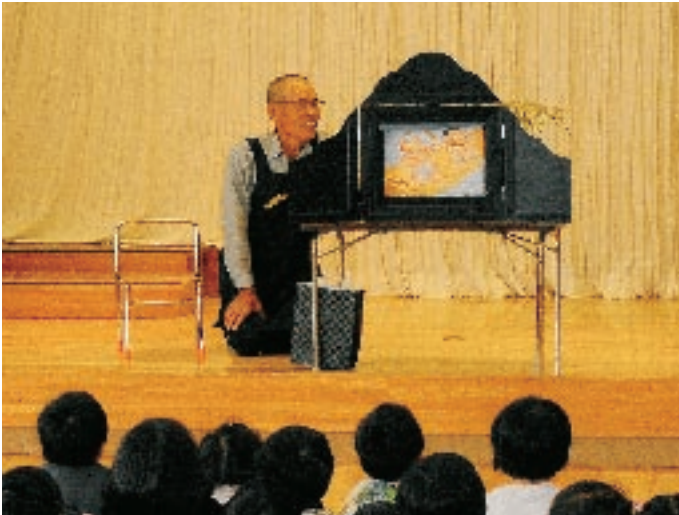

宮坂 貞義さん 上徳間在住
ちくまおはなしネットワーク 会員

男性が退職後に地域デビューしづらいつたのではないかと、というご意見をいただきました。実際に千曲市ボランティアセンターに登録している方は、延二一九五人。男性のボランティアが少ないというご意見もあります。

千曲市の中では延四四六人の男性が登録し活動しています。(平成二〇年度末現在)

その中の一人、ちくまおはなしネットワークで活動している唯一の男性会員で、主に子どもたちが通っている施設で読み聞かせのボランティアを行っているのが宮坂貞義さんです。

Q ボランティアを始めたきっかけは？

A 仕事をしているときは地域にいないことが多かったため、いつかは地域の子どものためになることを思っていました。退職した後、保育所でお世話になり、そこで読み聞かせと出会いました。

Q ボランティアの魅力はありますか？

A 読み聞かせをするために勉強や練習をすること。これは自分自身の老化の防止にもなるかなと思っています。また、披露した時の子どもたちの反応を見るのが楽しみなことです。さらに、仕事をしていた時には絶対に会えない人たちと出会い、お互いに学びあうことができることです。

Q 宮坂さんからのメッセージ

A 私は子育てのときに子どもより自

分のことで精一杯で父親としてにも自慢できるものはありませんでした。今になってしまいました。地域の子どものためはみんな自分たちの孫のつもりで、うれしそうなお孫たちのためにチャレンジをしていきたいと思っています。

また、小さいときにお母さんやお父さんから聞いたお話は忘れないうちに話すといいと思います。ぜひ、子どもたちと話す時や語りかける時間を作ってあげてください。

千曲の福祉みんなのスペース

社会福祉協議会は市民の皆さまと一緒に地域の福祉を進めるため、実際に福祉の職場で働いたり、サロンで活動していたり、福祉の活動に一生懸命取り組んだり、学んでいる人などを募集しています。自薦他薦は問いません。

また、社協へのご意見、福祉のほのかな疑問、アイデアをお待ちしています。手紙、FAX、Eメール等ご利用しやすい方法でお寄せ下さい。お寄せいただいたご意見など、社協だよりで掲載したり、ご返答させて頂きます。よろしくお願ひします。

〒387-0011
千曲市杭瀬下二丁目6番地
千曲市社会福祉協議会
広報担当
TEL.026-272-0252
FAX.026-272-6557
Eメール
shakyokc@valley.ne.jp

平成20年度事業報告並びに収支決算報告

平成20年度千曲市社会福祉協議会事業報告及びに収支決算報告が5月28日開催の理事会、評議員会で了承されましたので報告いたします。

主な事業

● 理事会	年2回	● 心配ごと相談	毎月1回開催	相談件数15件
● 評議員会	年2回	● 司法書士法律相談	毎月2回開催	相談件数80件
● 正副会長会	年11回	● 結婚相談	毎月2回開催	成婚数なし
● 長野県社会福祉大会	9月17日	● 日常生活自立支援事業		33名利用
● 社協だより発行	年6回	● 福祉団体活動助成		55団体に助成
● 社協ホームページの開設		● 子育て加、いきいき加活動助成		101団体に助成
● ふれあい広場	3地区で開催	● ボランティアセンター運営委員会		年2回
● 地域福祉ネットワーク事業検討会	5地区で開催	● ボランティア登録団体数	105団体	2,195名
● いきいきサロンリーダー研修会	年2回	● 災害救援ボランティアセンター立上げ訓練		12月20日
● 家族介護者交流事業	12支部で開催	● 車イスツインバスケットボール体験		3回
● ふれあい訪問事業	年6回	● こども環境教室「エコッキング体験」		1回
● 希望の旅事業（身体・知的）	9月7日 90名参加	● 子育てサロンリーダー研修		4回
● 老人福祉センター、健康プラザ	延べ利用者61,538名	● 健康おやつ作りボランティア講座		5回
● 老人コミュニティセンター	延べ利用者4,466名	● 傾聴ボランティア養成講座		7回
● 児童館管理運営事業 9児童館	延べ109,709名	● 福祉施設ボランティア体験（サマチャレ）		179名参加
● いきいきデイサービス事業 週3回	延べ920回	● 福祉教育担当者会議		1回
● 軽度生活援助、生活管理員派遣事業	延べ229回	● 居宅介護支援事業所利用		利用人数3,429名
● 身体障害者入浴サービス事業	延べ302回	● 訪問介護事業所利用		延べ25,168名
● 身体障害者デイサービス事業	延べ88回	● 通所介護事業所利用		延べ24,117名
● 身体障害者訪問入浴事業	延べ48回	● 訪問入浴事業所利用		延べ2,270回
● 老人希望の旅事業 9月25日	14名参加	● 短期入所事業所利用		延べ2,023回
● 家族介護教室（音楽療法、レク）	延べ142名参加	● 障害者自立支援事業利用		延べ1,861回
● 安心コール事業	延べ利用者444名	● チューリップの家 延べ通所人員		4,092名
● 地域包括支援センターランチ	相談件数 286件	● チューリップの家 喫茶営業 126日		来客者 2,752名
● 車いす貸与事業	延べ貸出回数 161台	● 地域活動センターじゃがいも		延べ利用者数1,581名
● 移送自動車貸出事業	延べ貸出回数 555回	● 地域活動センターじゃがいも		開所日数245日

貸借対照表の要旨（平成21年3月31日現在）

（単位：千円）

資産の部	
流動資産	185,465
現金	8
預貯金	121,183
未収金	64,226
立替金	48
固定資産	3,000
その他の固定資産	458,243
車両運搬具	4,272
器具・備品	2,490
貸付事業貸付金	445
退職共済預け金	99,619
積立預金	350,942
その他	475
合計	646,708

負債及び純資産の部	
流動負債	23,491
未払金	19,726
未返還金	3,451
預り金	314
固定負債	99,619
退職給与引当金	99,619
負債合計	123,110
基本金	3,000
基金	171,049
その他の積立金	182,202
次期繰越活動収支差額	167,347
（うち当期活動収支差額）	38,322
純資産合計	523,598
合計	646,708

理事・評議員の紹介

中村由美子	堀内 慎一	大谷 祐雄	青木 玄雄	市川 理	近藤 克巳	高松正一郎	小山美和子	宮入 英俊	西澤 秀清	南澤 郁雄	高松 英樹	北島 秀幸	町田 直幸	柏原 敏康	鎌田 宗俊	評議員	松 正明	宮城 啓	宮崎新一郎	山本 安廣	理事
戸倉	戸倉	羽尾	八幡	師屋物	倉科	若宮	稲荷山	寂詩	温上山泉田	内川	若宮	稲荷山	倉科	森	雨宮		野高場	磯部	栗佐	戸倉	
千曲市介護保険課長	千曲市福祉課長	社協更級支部長	社協八幡支部長	社協植生支部長	社協倉科支部長	戸倉公民館長	稲荷山公民館長	殖生公民館長	//	//	//	//	//	//	区長会		太陽の園施設長	社協戸倉支部長	//	区長会連合会長	

次のとおり、理事・評議員が所属団体等の任期により代わりました。（任期は、前任者の残任期間の平成22年五月三十一日までです。）よろしくお願いたします。（敬称略）

【支出の概要】

人件費については、今後多数の正規職員の退職が見込まれるため、年齢構成等を考え、新規職員を採用しましたので職員数が増え、平成19年度対比2.6%の増となりました。しかし、事務費・事業費支出については、事務事業の見直し・合理化を図り、平成19年度対比2.2%、0.9%とそれぞれ減となり、差し引き支出全体が減となりました。

今後も事務事業の合理化等を図りながら、経費削減に努めていきます。

【収入の概要】

会費は、市民・企業等の皆さまからのご協力により、前年度実績に近い金額となりました。助成金・受託金収入は、事業の見直しや千曲市の財政状況が厳しいなかで平成19年度対比3.5%減となりました。また、共同募金配分金収入についても、法人募金額の減少により、平成19年度対比1.5%減となりました。

しかし、介護保険収入が利用者の増等により、平成19年度対比7.2%の増となり、収入全体が微増となりました。

決算概要

【収入】

(単位：円)

項目	金額	割合	説明
会費収入	18,826,450	2.3%	市民・企業等の皆様からご協力いただいた社協会費です 普通会費900円×17,969世帯、法人会費4,000円×28社・2,500円×646社 賛助会費1,000円×552名、特別会費10,000円×12名
寄付金収入	1,656,620	0.2%	市民の皆様から寄せられた寄付金です
補助金収入	1,964,969	0.2%	千曲市、県社協からの補助金です 市補助金…移送自動車・車イス貸与事業、障害者希望の旅事業 県社協補助金…生活福祉資金貸付事業等
助成金収入	62,955,764	7.8%	千曲市からの助成金です 市助成金…法人運営事業、地域福祉推進事業等
受託金収入	118,135,069	14.6%	千曲市、県社協から委託されている各種事業の受託金です 市受託金…老人福祉センター・健康プラザ、児童館、老コミ、地域活動支援センター、地域福祉センター 地域包括支援センター、生きがいデイ・安心コール等生活支援事業 県社協受託金…日常生活自立支援事業
事業収入	4,014,876	0.5%	参加費収入…障害者希望の旅、結婚相談イベント、各種講座等 利用料収入…健康プラザ利用料金、児童館・老コミ利用料、貸出事業、日常生活自立支援事業・ 金銭管理財産保全サービス等
貸付事業収入	141,500	0.1%	助け合い資金貸付金の償還金収入
共同募金配分金収入	15,152,417	1.9%	長野県共同募金会からの配分金で、平成19年度に募金いただいた金額から広域枠配分を除いた ものが交付されました。そのうち、9,896,433円を支部社協及び各種福祉団体等へ助成金と して支出いたしました。
負担金収入	1,878,000	0.2%	地域福祉センター引湯代負担金、老人クラブ・老人大学負担金収入
介護保険収入	400,335,068	49.6%	介護保険事業所9事業所の介護報酬、介護予防報酬収入、介護負担金収入、居宅介護支援介護料 収入です。
自立支援費等収入	4,644,321	0.6%	利用料収入（障害者自立支援費等収入）
その他の収入	2,195,039	0.3%	印刷機・コピー機使用料、事業所実習謝礼、自動販売機手数料、巡回バス回数券販売手数料、 受取利息収入等
経理区分間繰入金収入	8,669,604	1.1%	経理区分間の繰入金収入
施設整備等による収入	334,600	0.1%	車両運搬具売却収入等
財務活動による収入	4,482,308	0.5%	退職手当積立基金返還金収入
前期末支払資金残高	161,438,155	20.0%	前期からの繰越金
収入合計 (A)	806,824,760	100.0%	

【支出】

項目	金額	割合	説明
人件費支出	411,132,347	63.8%	役員報酬（理事、評議員、心配ごと相談員・結婚相談員等各種委員） 職員俸給、職員諸手当、非常勤職員給与、法定福利費 職員164名
事務費支出	38,208,230	5.9%	事務的経費の福利厚生費、研修費、消耗品費、水道光熱費、燃料費、修繕費、通信運搬費、 広報費、業務委託費、手数料、賃借料等に係る支出
事業費支出	112,512,366	17.4%	「誰もが安心・安全に暮らせる優しさあふれる福祉のまちづくりを進めるため」 高齢者福祉、 児童福祉、障害者福祉の充実に係る支出及び介護保険事業所利用者の運営等に係る支出
貸付事業等支出	71,000	0.1%	災害や病気等の理由で一時的に生活費が不足し困窮している方に対して緊急に小口資金を融資 助け合い資金貸付事業
助成金支出	19,728,486	3.0%	支部社協活動助成金、共同募金支部配分金、ふれあい広場助成金、いきいきサロン、身障協会等 福祉団体への活動助成金 支部社協活動の推進、支援…支部社協は、みんなで支え合うこと でいつまでも安心して住み慣れた地域で暮らせるようにサロンを開いたり、ひとり暮らし高齢者 の集いを開催したり、身近な地域福祉活動を進めています。
経理区分間繰入金支出	8,669,604	1.3%	各経理区分間における過不足の調整
施設整備等による支出	377,050	0.1%	器具及び備品取得のための支出
財務活動による支出	54,151,502	8.4%	財政調整資金積立預金積立、退職手当積立基金掛け金等
支出合計 (B)	644,850,585	100.0%	

収入合計 (A)－支出合計 (B)＝ 当期末支払資金残高 161,974,175円 (次期へ繰越し)

戸倉地区障害者バスハイク

(社協戸倉・更級・五加支部事業)

六月一八日、戸倉地区では、二二名の参加者により障害者バスハイクが開催されました。

五月一日、諏訪湖で運行開始したばかりの水陸両用バスに乗り、心身ともにリフレッシュしてきました。

バスガイドさんの「ワン、ツー、スリー！」の掛け声で大きな水しぶきをあげて湖面に突入！遊覧船とはまたひと味違った乗り心地に大歓声が響き、普段なかなか乗ることのできない「日本初」のバスに乗り、家族に自慢できる、体験ツアーになったと喜びの感想が聞かれました。



上山田地区障害者バスハイク

(社協上山田・上山田温泉支部事業)

六月二五日、上山田地区の日頃外出機会の少ない障害者の方を対象に、一七名の参加者により、草津温泉バスハイクを開催しました。

車中は、楽しいおしゃべりで賑わい、婦恋村の壮大なキャベツ畑を通りながら、草津温泉へ到着。草津温泉の毎分四六〇〇リットルもの豊富な湯が湧き出している湯畑の湯けむり、エメラルドグリーン色の湯壺には「きれいな色だね」と多くの声が聞かれるなど感動があり、周辺のお土産店では買い物を楽しみました。ひとときではありましたが、心身のリフレッシュを図ることができました。



児童館だより

更級っ子の育つ処は？

“冠着山が二度白くなったら里に雪が来る”という言い伝えのように、背後に山々を抱き、名月が水面に映える棚田の美しき、そんな風光明媚な土地柄です。

更級児童館

更級児童館は冠着山の麓にあり周りを田園に囲まれた落ち着いた環境にあります。建物は赤い屋根で少し目立ちます。当館は老人コミュニティセンターも併設して活用しています。

この地にある派出所・郵便局・小学校・保育園・古代体験パーク・農協更級支所・学校医・児童館等の団体で、地域の子どもの育成を見守る「むつみ会」があり毎年六月に親睦会を開きそれぞれ異なった立場から子どもを見守るための情報交換会を実施しています。また、児童館にはボランティアの方も多く、館の清掃や子どもたちに一輪車や折り紙を教えてくださる方もいらっしゃいます。

館の子どもたちは、帰ってきてから十分間の「落ち着きの時間」で宿題をさせてから、それぞれの遊びに入ります。遊戯室はコート予約表に時間と利用者名を書き込み十分間交代で使用するルールになっています。「まだ時間にならないの？」と確認しながら待っているグループや「もう交代だよー」というとさっと遊びを止め交代する姿は素晴らしいです。トランポリン・ドッジボール・ハンドボール・フリスビーのどれか一つの遊びしかできないスペースでも予約した子供たちが自由に選んで思い切り遊んでいます。更級児童館は、年齢多様な人々が集う拠点としての居場所づくりを心掛けていきたいと思っています。

介護(認知症) 予防教室

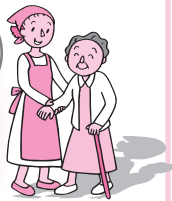

回数	日時	内容	場所
1	8月20日(木) 10:00~11:30	認知症の理解と対応 —講演—	NPO法人 グループもみじ 田中 正廣 先生
2	8月27日(木) 10:30~12:00	認知症予防と料理 —実習—	調理師 若林 智鶴子 先生
3	9月2日(水) 10:00~11:30	認知症と地域支援 —講演—	NPO法人 グループもみじ 田中 正廣 先生
4	9月11日(金) 10:00~11:30	認知症と家族 —講演—	株式会社プリオール ケアマネージャー 松本 光子 先生

※8月27日(木)は実際に調理実習と試食を行いますので、エプロンをご持参ください。

- 場 所 千曲市上山田健康福祉センター
- 定 員 20名程度
- 参 加 費 無料
- 申込期限 8月14日(金)
- 主 催 千曲市地域包括支援
センター・上山田
(千曲市社会福祉協議会)

高齢者希望の旅

車いす等でしか外出機会のない
高齢者とその介護者等を対象に、
下記日程で実施します。



この一日、ちょっと一息ついてみませんか。

- 日 時 9月17日(木)
- 場 所 長野市若穂綿内 湯~ばれあ(温泉利用施設)
電話 026-282-5500
- 対 象 者 日ごろ外出機会の少ない高齢者(車椅子等の
手段でしか外出できない者等)とその介護者
- 参 加 費 1世帯(2人) 2,000円
- 募集人員 10家族20名(尚、定員になり次第締め切り
させていただきます。)
- 交通手段 リフト付自動車、福祉タクシー等
- 申し込み 千曲市社会福祉協議会の下記ふれあいセンター
まで、参加申込書に記入の上参加費を添えて、
までにご提出ください。また、電話での申込み
も受けいたします。(その場合の参加費は
後日徴収いたします。)
- 受付期間 8月7日(金)~9月4日(金)

参加者募集!

Let's challenge!!

学生ボランティア

平成21年度希望の旅

碓氷峠

鉄道文化むら と磯部温泉の旅

舌切すずめの宿

今年の希望の旅は、身体に障害をお持ちの方も、知的な障害をお持ちの方も、いっしょに日帰り旅行に行きます。新しい仲間との出会いが待っています。普段外出困難な方のご参加お待ちしております。

- 期 日 8月29日(土)
- 募集人員
- 1 身体に障害をお持ちの方・その介護者(保護者)の方 65名
- 2 知的な障害をお持ちの方・その介護者(保護者)の方 25名
- 参 加 費 ●大人 3,000円
●子ども(小学生まで) 2,000円
- 申 込 み 8月19日(水)までに、
申込書に参加費を添えて、お申込みください。

申込書・資料の請求、お問合せは 千曲市社会福祉協議会まで

ふれあい広場は、年齢・国籍・障害に関係なく、「共に生きる福祉のまちづくり」を目的に、誰もが参加できるイベントです。参加者には、ふれあい広場で誰もが参加できるコーナーを作っていただく予定です。学生のみなさん、今だからこそできることをみんなで考えやってみませんか?

	日時	場所
出会の瞬間	8月22日(土) 13:30~16:00	更埴老人福祉センター 和室
団結の瞬間	9月12日(土) 13:00~16:00	更埴体育館前広場
輝きの瞬間	9月13日(日) 8:30~16:00	

3日間参加できる方を優先させていただきます。

- 参加者 市内在住及び近隣地区の大学生・短期大学生・
専門学校生
- 参加費 260円(ボランティア活動保険代)
- 定 員 15名(先着順)
- 申込み 千曲市社会福祉協議会 水澤

かけがえのない瞬間があなたを待っています...

お問い合わせ

- 千曲市社会福祉協議会 TEL 272-0252 FAX 272-6557 杭瀬下二丁目6番地
- ふれあい福祉センター上山田 TEL 276-2687 FAX 275-3918 上山田温泉4丁目5番地1

子育てサロン



リーダー研修開催
—サロンから広がる
子育ての輪—

子育てサロン活動者を対象に、情報交換及びネットワークづくりを目的に、二回シリーズで開催し、三〇名のお母さん方と二名の乳幼児が参加され、研修や、親子の遊び等で楽しい一時を過ごしました。

初回、六月二日は、横沢節子氏を講師にお招きし「親子のふれあい、子育ては最高の贈り物」をテーマに子育ての基本について学びました。

二回目は、「わくわく・どきどき・あそびの広場」を開催。現在「地域で支える子育てボランティア」として活躍されている「子育て応援団・れいんぼう」、人形劇「夢の会」や、子育てサークル「親子料理教室チャイルドベア」の方のご協力で、バルーンアート、やフリーマーケット等を楽しんで頂き会場内がミニこども祭りのような活気に溢れ、こども達の歓声が響き渡っていました。

最終回は「サークル運営の元気になるヒントがいっぱい」をテーマにサークル運営の問題点などの情報交換を行い、今後の活動に向けて有意義な学習会となりました。



おかあさんといっしょ!!バルーン楽しいね♪

「お母さんからの感想」

- こどもの生き生きとした姿は親の笑顔から生まれてくるんだなあと言義の中で感じました。
- 育児の基本は心を育てること。自分一人で育てようと肩に力を入れず、できるだけ沢山の人と関わり、多くの愛情をもらった方が幸せなことに気付かされました。
- ☆これが子育てが楽になるヒント! だと思いました。

皆様の今後のご活躍をお祈りいたします。

おはなしカーニバル2009

千曲市の未来を担う子どもたちとその周りをささえる大人たちが、おはなしの世界にふれながら、心を豊かにはぐくむためのカーニバルを開催します。皆様のご来場をお待ちしています。

- 日程 8月30日(日)
- 時間 10:00~12:30
- 会場 戸倉創造館
- 内容 楽しいお話、こわいお話、いろいろなお話の部屋とゲームや折り紙が待っています。(おみやげ付き)
- 主催 ちくまおはなしネットワーク
- 共催 千曲市教育委員会
- 後援 千曲市社会福祉協議会

サポーターさん 募集

双子サークルどんぐり

双子をみなからの運営はとても大変です。こどもと遊んだり、一緒に活動を企画して下さるサポーターを募集します。双子の親子にちょっと手をかけてください。

連絡先 千曲市社会福祉協議会
TEL.026-272-0252



子育てサロンの運営にみんなのお知恵をかしてください。会員も募集しています。

白 鳥園で草刈りボランティア サン・フレンド戸倉

六月十七日、サン・フレンド戸倉の皆さんが、白鳥園の草刈りボランティアとして活動しました。初夏の風が心地よい午後、さっそうとした草刈スタイルに身を包み汗を流しながら生い茂る草を次々に片づけて行きました。

サン・フレンド戸倉の皆さんは、白鳥園を憩いの場所として利用していて、日ごろの感謝と園に來場される皆さんが気持ちよく利用できるように、何か活動したいと考え、年に数回草刈り活動をしています。

会のボランティア活動としては、身体障害者の方の自立支援を大きな目的として、人づくり、幸せづくり、共にふれあい支えあいをモットーに、軽スポーツ大会を開催したり、なかなか外出の機会がない方の外出支援や訪問活動、パソコンの指導など現在



宅で暮らす障害者の方へ様々な活動支援をしています。

「ボランティアを通じて地域に暮らすみんなが幸せになればとてもいいなあ」と代表の河通雄さんは話していました。

第22回 **上山田** 開催のお知らせ

ふれあい広場

■日 時 / 10月11日(日)
午前9時30分～午後2時

■会 場 / 上山田健康福祉センター

上山田小学校ステージ発表、フリーマーケット、ふれあいステージ、長野大学レクレーションサークルによるゲームコーナー等

みなさんのご参加お待ちしております。



第17回 **戸倉** 開催のお知らせ

ふれあいまつり

■日 時 / 10月18日(日)
午前10時～午後2時30分

■会 場 / 戸倉体育館

ふれあいまつりは、戸倉地区のボランティアグループ、福祉団体、福祉施設、学校など、福祉や教育にかかわる方々をはじめ、多くの地域住民が一緒に力を合わせ、お互いにふれあい・交流を深めることを目的として開催します。是非多くの皆様ご参加ください。

ふれあいステージ、くじ引き(抽選会)、福祉施設紹介、ふわふわ遊具、赤い羽根共同募金運動等



ひとりで
悩まず
まずは相談

相談日のご案内 (8月～10月)

各相談の予約・問合せ先 千曲市社会福祉協議会 TEL.272-0252

心配ごと相談

- 誰にも相談できないこと、困りごと等何でも・・
秘密は固く守ります。遠慮なくご相談ください。
希望される方は、いずれかの会場へ直接お越しください。

○勤労青少年ホーム

午後1時30分～4時30分

10月7日(水)

○戸倉地域福祉センター

午後1時30分～4時30分

9月9日(水)

○ふれあい福祉センター上山田

午後1時30分～4時30分

8月12日(水)

法律相談

要予約 TEL 272-0252

- 完全予約制ですので希望される方は、事前にお申し込みください。

○勤労青少年ホーム

午後1時30分～4時30分

8月6日(木)・9月3日(木)・10月1日(木)

○戸倉地域福祉センター

午後1時30分～4時30分

8月20日(木)・10月15日(木)

○ふれあい福祉センター上山田

午後1時30分～4時30分

9月17日(木)

結婚相談

- 完全予約制ですので希望される方は、事前にお申し込みください。

○更埴文化会館 (あんずホール) 2階 小会議室

午前9時00分～12時00分

8月8日(土)・9月12日(土)・10月10日(土)

○戸倉創造館 2階 創作室

午前9時00分～12時00分

8月2日(日)・9月6日(日)・10月4日(日)

- ※ 新規登録は随時、千曲市社会福祉協議会で平日午前9:00～午後4:30の間で受け付けます。
必ず本人がお越し下さい。

第26回

更埴

ふれあい広場

開催のお知らせ

日時 9月13日(日) 午前9時15分～午後3時
(パレード開始は、午前8時50分です)

会場 更埴体育館前広場

内容 ステージ発表、パレード、バザー、ミニSL など

募集!!

更埴ふれあい広場実行委員会では、
ステージ発表または当日の駐車場運営等のお手伝いを
していただける方々を募集しています♪
詳細については、千曲市社会福祉協議会に8月14日(金)
までにお問い合わせの上、申込みをお願いします。
みなさんのご参加お待ちしております☆
※ただし、応募多数の場合抽選となる場合がありますので予めご了承ください。

あたたかい善意
ありがとうございました。

[5月21日～7月20日
受付分]

地域福祉振興基金

・ 上山田温泉ホテル圓山荘様
73,500円

善意銀行(物品の寄付)

匿名様 紙おむつ 6点